華僑報

JORNAL VA KIO

社長趙斑斕
督印羅柏時
工程師
(股東)華僑報有限公司
(地址)澳門紅窗門街七號至九號
電話：二二六一
新聞紙第四零六三號
電報掛號五四七八
今日出紙兩大張
零沽每份二毫 每月五元半

行憲新閣人選難產
總統屬意何應欽
可能即以何氏提名於立法院
張羣昨晨飛渝表示辭意堅決

（本報南京廿一日電）行政院長之人選，遲遲難產，致立法院今日不得不休會，靜待總統提名咨文之到達，此一人選之提出經過，甚為複雜曲折，最初蔣主席原屬意新自美返國之何應欽，何氏堅持後，總統復又授命張羣準備組閣，惟以邇來輿論，及立法院，俱要求用新人行新政，以一新人民耳目，同時立法院對院長人選，要求甚嚴，張羣遂亦堅持，除向總統懇辭外，并親訪何應欽，請其接受組閣大命，張氏復託陳布雷鄧鳴階二氏，往請何氏接受提名，然何氏仍遲遲不決，遂致昨日未獲結果，國民黨乃決定於今晨召集全體該黨立委在中央黨部開談話會，試行行政院長人選假投票，藉獲多數人之意向，張羣氏昨深夜親囑其同鄉親信轉達川康渝立委，於假投票時，切勿投張羣，應一致支持何應欽出組新閣，以孚衆望，一，國民黨籍立委四百餘人，仍於今晨九時半在國民黨舉行談話會，就院長人選問題，交換意見，談話會由孫科主席，並說明召開此次談話會之意義，孫氏稱，本黨將總裁當選總統後，依法應提出新政院長請立法院通過，總統現為集思廣益，徵求黨內同志意見，特先提出張羣何應欽二同志，希望大家討論，孫氏復指出張何二氏現均未表示同意，各同志可盡量發表意見，隨即紛紛起立發言，有些主張另提新人者，獲得熱烈掌聲，遂提出王寵惠，吳鐵城，陳立夫，莫德惠等人，各抒所見，會中情緒，頗為熱烈，孫科宣佈開始假投票，以無記名於白票上任意書寫一人為院長人選，歷二十分鐘投票畢，以得票結果，彙呈將總統，作提名時之參攷，截至記者發稿時止，就各方情形觀察，何應欽頗得各方支持，總統可能即以何氏提名於立法院●

（路透社南京廿一日電）前參謀總長何應欽將軍，今晨獲得立法院各委員之普遍贊許，出任行政院院長職，張羣則為各立委所反對，今晨國民中央黨部舉行行政院長人選之投票，出席者有立委及國民黨官員四六零人，結果贊成出何應欽出任行政院院長，有二五九人，贊成張群出任行政院長者，則僅得九十四人，結果乃不接納張群長政院，於是張氏乃於今晨悄然飛離首都，返同四川原籍，其他獲得被選成出任行政院長職者，有國民黨秘書長吳鐵城氏，（八十五票），立院院長孫科（五票）●：：電碼不明：：社會部長谷正綱（四票），民社黨魁張君勱，暨外長王世杰（各得三票）今晨主持立院開會者，為孫科博士，今晨開會之目的，乃在先將立院之意見，告知蔣總統，使之于提出行政院院長人選前有所攷慮，于會議期間，各立委會分別表示意見，立委多人，認為組織新政府，須有新政策，及新面目，又對張羣于去年之政績，表示不滿，預料蔣總統將於今日以前，將行政院院長提名，送交立院通過，立院隨將其決定，通知蔣總統●

（本報南京廿一日特訊）在行憲後行政院長人選未定之時，張羣突然於今日上午九時三十分乘中航機飛往重慶，院務暫時由副院長王雲五署理●

立法院今晨大會
或可討論總統提名人選

（本報南京廿一日電）行政院長張羣辭職後，張氏此舉，立即引起政界人士之深切注意，象信張氏去後，可促成行政院長人選之立即決定，一般人相信，蔣總統今日當可提名，渠勸何應欽組閣，何氏雖遍不決，至昨深夜仍無法解決，遂決定交今日國民黨籍立委試作決定，聞張氏昨深夜親囑川康渝留京友好，轉達川康渝立委，一致贊助何氏，使黨內精誠團結，渡過難關，張氏為表示堅決之辭意，特於今晨飛渝，立法院今午後休會，明晨大會或可討論總統提名行政院長人選●

（本報南京廿一日特訊）將總統將於今日向立法院提出行政院長之人選，新院長將為何應欽將軍，若然，則中國最高之政府席位均為軍人所把持●

（本報南京廿一日特訊）將總統在立法院會議席上表示，本人本欲自任行政院長，以負起在此動亂時期剿共之實任，但因國大推選本人為總統，無法拒絕，希望立法院對本人提出之新行政院長之人選，不可拒絕●

（本報南京廿一日電）行政院新聞局訊，行政院院長張群，二三月來患氣管炎，因在國大開會期間，事務特繁，不能休息，近曾簽呈總統請假返川休息，已於今晨搭飛機返渝省親養病，院務乃交代由王副院長代行●

（合衆社南京廿一日電）國民黨立院委員今日在國民黨中央黨部開會，決定以何應欽或張群出任行政院院長之問題，其後政院新聞局局長董顯光即宣佈謂張群之辭呈，已獲蔣總統批准，張氏已飛離南京，政院職務，交由副院長王雲五代署，于新行政院長委出時，方行交代，張群係于立院決定不以其出任行政院院長職後，悄然離京返四川省母●

何氏果被提名
則渠之施政方針將做英工黨路線為温和社會主義

（本報南京廿一日電）新內閣難產，今日有行無市，張羣徒跌，何應欽看漲，立院因總統未提出政院人選，終日無會，張羣患氣管炎，在中央黨部之百餘立委舉行假投票結果揭曉前半小時，搭中航機去了成都，假投票有似「民意測驗」，何應欽獲二五九票，遙遙領先，張羣只九四票，以次爲吳鐵城，孫科，黃紹竑，谷正綱，張厲生，王世杰，投票結果，已送總統當作提名之參攷，截至記者發電時，尚未聞有何具體決定，總統本人，殊屬意於何，原因有二，㈠全國人民咸望政府能自刷新，㈡張羣不辭，若何被提名，[illegible]則渠之施政方針將爲何，此題之答案早在半月前，即曾由何氏本人向有關方面提出，其中有曰經濟平等，何氏對英工黨感興趣，上月返國時，曾赴英考察工黨之各項設施，回國後又從與英方人士接觸頻繁，若謂渠將爲國民黨路線，諒不爲過也，工黨路線之特色爲實行溫和的社會主義，且文解釋社會主義，爲一種生活方式，而非一套經濟理論，其所需要的公民水準，較本黨更高，[illegible]如何，此種一新耳目之[illegible]，[illegible]殆屬無疑，而何氏迄今仍堅辭者，諒來日束手無策[illegible]●

蒲立德稱
中國今年危機殊巨

（本報南京廿一日專電）蒲立德告記者，渠返國後將更作有力建設，蒲氏抵京後，與各方接觸頻繁，一週內將離此，然赴平或穗，[illegible]未定，據渠之意見，認為中國[illegible]三年非以[illegible]中去，軍事，或以經濟[illegible]，[illegible]以余之[illegible]困，則危殆之[illegible]今年三頂點[illegible]，「余以[illegible]身份觀察，覺得新資料，新見解，[illegible]此間[illegible]訪問中，作成新結論，[illegible]●

總統昨謁靈

（本報南京廿一日專電）總統，副總統，今晨舉行謁陵典禮，將總統偕夫人於十時抵達陵園，旋分乘早已備安四人大轎兩頂登坡，十時十分至靈堂前數級，下車步行，軍樂聲中，總統偕夫人步入靈堂，總統立於總理石像前，副總統立於左後方，總統偕夫人及副總統偕夫人至陵寢一週，第二排官員居正，戴傳賢等，隨後繞出，謁陵共歷九分鐘，禮成，總統今仍着黑袍馬褂，總統夫人着黑色[illegible]，副總統仍着軍服，副總統夫人着白色[illegible]，禮成後，總統夫人步行下坡，總統副總統隨行，至陵園外，散立於對面道傍，民衆高呼總統萬歲，總統頻頻點頭致謝●

國軍機械化部隊增援熱南
承德已告兵臨城下
灤平劇戰後經陷共軍手

（路透社上海廿一日電）據親政府戰報消息稱，東北政府軍副司令范漢傑將軍，現正將其最精銳之機械化部隊，自東北調往熱南前綫增援，熱河省會承德以西十哩之灤平，經兩日之戰鬥後，業已陷落共軍手中，又據超然派之大公報刊載承德方面來訊稱，共軍刻已進抵距承德僅七哩之處，目前正進行將該城緊圍，在共軍兵臨城下之際，承德當局頒佈總動員令，所有男女壯丁，一律強迫徵集入伍，參加守城工作，河北方面來訊稱，共軍於切斷平承鐵路之交通後，現正向平瀋鐵路之唐山與山海關段攻擊，該綫之於數處為共軍切斷，及湖北北部，佔領老河口及光化等縣之共軍，現正面臨全部被殲之危機，蓋兩路強大之政府援軍，現正自南及北而來會攻該綫之共軍也●

關內戰事良好
瀋陽將可固守

（本報南京廿一日專電）據南京空運總部宣佈，該部[illegible]美國[illegible]行運輸機十二架，增強將糧食及各種供應品空運瀋陽之能力，據悉此批運輸機將[illegible]北平各中[illegible]大隊後，則由空運大隊作九十次之正式飛航，至不能飛行，平均每[illegible]交通被共軍破壞後，瀋陽已成為中國空運中心●

（本報南京廿一日特訊）瀋陽之防禦力量已日漸增強，必能擊退共匪之夏季攻勢，瀋陽將可固守至[illegible]●

（本報北平廿一日專電）承德外圍之匪經我陸空配合痛擊後，攻勢已漸無力反撲，只[illegible]，[illegible]●

延慶展開戰鬥
晉北天鎮殲共

（本報北平廿一日專電）軍聞社息，據長城[illegible]司令部[illegible]，延慶縣已潰匪●

（本報北平廿一日專電）軍聞社息，我承德城內安謐如恒，石匣總指揮部發言人稱，連日實施組訓民衆，加強工事，準備迎頭痛擊，如匪膽敢來犯，定遭嚴重之打擊●

（本報北平廿一日專電）軍聞社息，延慶附近之共匪四縱隊一部，自康莊經馬鬮子竄抵延慶縣地方，遭我延慶縣地方團隊猛擊，雙方展開戰鬥，至今（廿一日）仍戰鬥中●

（本報北平廿一日專電）軍聞社息，晉北天鎮西北之馬圈庫地區，十九日上午，發現匪一股約百五十餘，內多匪部之幹部，國軍當即派隊往剿，該匪為天鎮縣大隊，故實力相當強，且戰且退，激戰二小時，匪向東竄，國軍乘勝追擊，斃匪大隊長以下八十餘，[illegible]，[illegible]●

（美聯社北平廿一日電）據親政府消息稱，長城附近延慶共軍[illegible]一萬七千人，機槍四挺，另擲彈筒手溜彈及大小槍百餘枝，副隊長馬志強等五七人，被俘●

（美聯社北平廿一日電）據親政府消息稱，天津與山海關間之平瀋鐵路交通，已有五天被切斷，上述兩城間之交通自星期四日起，即告斷絕，共軍襲擊平張鐵路之客車站，員工多為共軍擄去，北平之車站長與員工亦遭俘，又訊，北平西北前綫附近，無戰事發生，東北前綫，則沉寂●

（本報北平廿一日專電）綜合報導，㈠西郊股匪向北平西郊進擾之匪，于十八日晚從北竄，協力一團擊潰，分股潰竄，自溫泉越北竄，西郊已恢復常態，㈡廢鐵路沿綫方面之匪，昨廿日夜亦有一平古路之潰匪竄至，快可不致有何須令部份連匪，因破壞，我裝甲車隊，人若干部，已被擊潰，有何之企圖，人若干部份，南方面之匪，下之匪，已入對時狀態，我大軍所阻，甚熱烈，㈢西方面，企圖試探性之，西山區，已在我重大包圍之中，經我軍協同配合，我軍頑強抵抗，錦殲，共匪南區，昨（廿日）平北綫小股潰匪，作[illegible]股匪一[illegible]已[illegible]通車，又，[illegible]股匪在唐山附近滋擾，破壞鐵路多處，分股於津唐間，（廿一日）下午[illegible]，[illegible]●

（本報北平廿一日專電）軍聞社息，當前綫我鐵路員工努力搶修，今（廿一日）上午可安全通車，該地帶匪軍有大軍制壓下，共匪無何頻繁活動，惟在北平以東之[illegible]●

（本報北平廿一日專電）軍聞社息，小戰接觸，共匪第十縱隊，劉賊[illegible]，無顯著變化，僅[illegible]化附近，據悉在承德東十九公里之六溝北附近，敵獨立第六師在承德東北附近，第八縱隊五師小黃土梁附近，第八縱隊獨立四師在西山一帶地區，熱西[illegible]●

共軍二路攻太原
平郊勢緩傅作義飛張垣
應縣戰鬥仍進行中
共軍竄任邱有犯平漢路北段企圖

（路透社北平廿一日電）據報載山西省會太原來訊稱，共軍現部隊分別由東南北三方會攻省會太原，該地防禦力量甚強，共軍先頭距離不遠，但太原綏靖總部則謂共軍已抵太原以南卅哩之太谷，及以東卅哩之壽陽，太原衛戍司令閻錫山謂共部下力量強大，足可遏止共軍，又共軍[illegible]，臨汾已無戰事，[illegible]，政府援軍經已開抵北平附近，西山之[illegible]局勢已告緩和，[illegible]●

（本報北平廿一日專電）北平郊外，西山之[illegible]破壞之平張鐵路已告修好，應縣戰鬥仍在進行中●

（本報北平廿一日專電）廿日晚戰事甚烈，惟我城防鞏固，士氣旺盛，可遏[illegible]●

（本報北平廿一日專電）十九三個團，自滄縣竄往任邱，共匪渤海第一軍分區游擊隊，有竄擾平漢路北段企圖●

（本報北平廿一日特訊）共產黨游擊隊，已逼近北平十里附近之八十七地區活動，當局已嚴加戒備，共軍勢難得逞，其行動僅為神經戰而已●

立院投票測驗
已送總統參考

（本報南京廿一日專電）國民黨籍立委，於今晨九時半，假中央黨部舉行會議，對院長人選問題，由孫科主席，孫院長首先宣佈總統擬提張羣，何應欽兩人選，先行交換意見，惟兩氏均未表示懇辭行政院長職，何氏表示仍以放慮，可否提請總統，在開會商議時，不贊成一部份立委主閣，另外提出新人選，如王寵惠，吳鐵城，陳立夫，莫德惠，孫科諸氏，亦有主張由張羣蟬聯，各委員發言踴躍，爭論至十一時半，未有結果，最後決定，仍就張何兩氏投票，結果何應欽得票較多，張羣次之，另外有王寵惠，王世杰者，此項測驗，已送總統參攷●

總統及正副立院院長已告選出，而行政院，監察院，及司法院，皆未成立，鑑於目前國家局勢之嚴重，行政院實有迅速成立之必要，昨今兩日會議之投票，相信已解決總統監立院間之異見●

總統要求立法院
勿干涉政院用人

（合衆社南京廿一日電）據最可靠方面之消息稱，蔣總統於就職後之兩小時內，要求立法院不可干預總統所任之各部部長人選，同時，蔣總統又對各國民黨員稱：「若汝等不接納予之提名，則請將汝等所欲出之人名告予，予將接納之」，此語可解釋為將總統對各立委之一種挑釁，縱總統意已告開始，祇有正副政府人選[illegible]●

中原戰火瀰漫
許昌城郊爭奪戰猛烈
鄂中沙市情勢轉緊

（本報鄭州廿一日專電）中原戰火瀰漫，許昌城郊爭奪戰猛烈，禹縣，臨潁展開拉鋸戰，國軍各路包圍痛剿中●

（本報鄭州廿一日專電）老河口外圍戰事，仍在新野外圍進行，襄樊之國軍已切斷匪後路，殘匪遭國軍南北夾擊，向李官橋潰退●

（中央社漢口廿一日電）宛西軍息，南窮境之劉伯承匪部第十縱隊共二萬餘，已於廿日上午被國軍在老河口以北李官橋以東地區圍殲，死傷枕藉，殘部向西北退竄，國軍正乘勝追擊中●

（中央社濟南廿一日電）[illegible]中等學校十九單位，決在濟南設立中學，收容流亡學生，又省府撥糧十噸，發放急振●

（本報鄭州廿一日專電）宛西國軍，連日配合地方團隊，大舉掃蕩，南陽國軍，於收復鄧縣城後，繼續推進林鎮，孟家樓一帶之殘匪，已難逃國軍之圍殲●

（本報漢口廿一日專電）鄂中沙市外圍，情勢轉緊，竄陷沙洋之匪，企圖南犯，國軍已派兵增防，監視肅清，并請海軍鎮守沙市，安陸守軍他調，共匪在十八日再度乘虛竄陷●

千萬注意！千萬注意！
澳門華僑報的姊妹刊
華僑晚報
出版日期

澳門三埠線之
新國雄快輪拖引之
巨型華麗 花尾大渡
設備華麗 航行快捷 侍應週到 護航力強
內河皇后
逢國曆單日下午一時開往三埠
澳泊廿二號碼頭

省澳 新鶴山
總代理：英信行海傍街卅五號電話四七三
逢雙日下午四時往省
船泊第十七號碼頭
省泊西堤嘜興碼頭
廣州義合航業公司啓

★顯記餅家 冰室
大加刷新 擴充二樓
地方通暢 座位舒適

諸君幸垂意焉！
清平直街 電話五五七

源盛
靚咸魚
兩磅庄
油浸鰽白 四元八
油浸鰽白 二元九
選庄大帮靚咸魚上市！
裝璜名貴 免除腥味
腊紙包裹 惟我獨有
送禮最宜
電話：二三三零
～專差送到～

港澳空航 澳門小姐號
為普及市民乘機來往起見減收票價港幣叁十元
大減價
連日班機 均告客滿 定座從速

日期	港開	澳開
星期五	五時	六時
星期六	十時半	十一時半
星期日	二時	三時
星期日	五時	六時
星期一	七時半	八時半

澳門航空運輸有限公司啓
地址：新馬路利爲旅酒店
電話：零七
（代理處）
國際酒店右隣
英昌行
電話：二八六

十月初五街九十六號
電話二三五五五
生源行
經營
方鐵 竹節方鐵 各嘜牛奶 厚薄玻璃
角鐵 元鐵 各種香烟 各國洋紙
扁鐵 細線 上等咖啡 汽燈洋酒
忠誠服務 價格克己 諸君光顧 請移玉步

新運到夏天的

男裝西裝料

BAMBOO SHARKSKIN 斜紋賓寶沙士堅每套三十九元

美國快巴每套弍十七元

英國甲巴甸每套三十八元

女裝料

摩囉什色綢十元六碼

冧士堅旗袍料每件七元半

嗜士堅旗袍料每件八元半

光身羅馬綢旗袍料每件一十二元半

現成貨品

白短褸每件壹十五元起碼

嘩仁恤衫每件壹十八元

甲巴甸西褲每條弍十元

什色綢底裙每條壹拾元

歡迎參觀

綺裳服裝公司

新馬路壹號M

電話六五一一號

美代表團武斷專橫建議

保留日本武力 推翻盟國政策

我代表團長吳半農指斥 為缺乏事實及數字根據

（中央社東京廿一日專電）我國賠償及歸還代表團長吳半農今稱：德雷柏代表團所建議「只有日政府所擁有兵工廠中主要戰爭工業設備，始可撥付賠償」一節，勢將完全推翻遠東委會之基本對日政策，吳氏指出此項報告為「武斷專橫」而「缺乏事實及數字之根據」，吳氏稱：此項建議報告，如經採納，日本勢將獲得重工業之基礎，而易改裝為戰爭工業，渠並指出遠東委會規定主要戰爭工業，不僅應包括有日政府所擁有之陸海軍兵工廠，而包有飛機製造廠及私有軍火工廠，約翰斯頓較斯擔克報告，尤進一步，竟甚至建議將飛機製造廠及私有軍火工廠自賠償單上剔除也，約翰斯頓實際上不僅建議保存日本戰爭潛力，而且建議保留日本戰爭工業之基礎，此與遠東委會之對日基本政策大相逕庭；蓋遠東委會之對日政策，係明白宣示「日本軍事實力之現有經濟基礎，必須予以推毀，而不准其有重起之餘地」，吳氏繼稱：在企圖保存日本飛機製造廠及私有軍火工廠方面，何理由可言，吳氏于評論斯擔克及約翰斯頓兩報告時稱：斯擔克報告係根據事實，並常提及遠東委員會為賠償決策之適當機構；反之，約翰斯頓報告則根據於成見，乃非根據於事實，並認為大可不必通過遠東委員會而自行其事也。

華萊士願意往晤史太林

（本報莫斯科廿一日特訊）劇烈反對美國政府現行外交政策之美國第三黨總統候選人華萊士宣稱，羅斯福總統之外交政策，乃領導世界前進之最佳途徑……

暹政府正式任命 阿拱巴為駐華大使

阿將于下月來華履新

美眾院研究 協助中國建設

六億餘元發展工農金融 採金本位改革中國貨幣

美空軍豪語

B三六超級轟炸機 可以轟炸世界各地

柏林蘇方考慮 封鎖英美機場

迫盟國使用蘇方機場

進出口貿易日漸萎縮

滬商咸表憂慮

官方否認開放外滙

日首相蘆田 感謝蔣總統

任日首相蘆田演詞，主義「最近報紙復日本人表示感謝」，引起日人重視。蔣總統最近一貫對日寬大政策，日人最表感激。蘆田說：「中國原料之輸入，中國不採取報復，日本重要工業成品可同時運銷中國，希望中國供給日本鐵砂焦煤及一切工業原料。」

英外相貝文宣稱 廢棄帝國主義

協助殖民地建設

我國難童將解除痛苦

國際急救品在運華途中 我與聯合國已簽訂協定

總統府 吳鼎昌長秘 薛岳長參軍

蘇大使 今抵京履新

賀電續有收到

南昌市民搶救 富大有堤

阿猶戰局混沌

巴力斯坦委會緊急呼籲 以壓力強迫阿猶軍停戰

越南「中央政府」卜吉開鑼

最後專電

徐傅霖說：做官要賠本？

並謂梁秋水有神經病

社論

聖地戰爭爆發

土霸欺人蝦想食天鵝肉
陳村貞女墓 六女夜投江

有豪富捐 硬派窮人

潮退後發現女屍

萬人坑
一人墓畔
五華錫坪鄉一件忠烈史

祇許生擒 不許加害

連人帶馬墜崖身死

有史以來的最大响聲。

一八八二年八月，六日下午一時，東印度克杜村火山於靜息二百年後，又復爆發，一十哩外之海上，船中水手見此小島，如被九哩方圓之天際，噴起巨石，直挾烟霧中，上空中十七哩，濃烟蔽天，電光如劍，瞬間傳來大聲如巨炮齊鳴，大石降落船上如雨……

天陽艷　羅子中
第四回：寂寞深閨　芳華虛度

有女怪春　寒冬
十一，愛情的綁票

奇艷錄
畫中活美人（中）

險作負義人
每日新篇

僑聲

第三回　打擂台李巴山出馬　托酒缸洪熙官低頭
五枚三上武當山

帳查妙法

屠城記　丁香
（一一三）不打不成相識

醫學博士李大衛啓事
本醫務所爲擴展營業爲社會服務與需求起見特由國內著名之嶺南大學孫逸仙博士醫學院畢業女醫師葉華嬌助理婦科産科兒科等症本醫務所統理內外全科附設留醫留産地方幽雅 護侍妥當
醫務所新馬路九十四號大南金舖二樓

學車去 通行車
海旁六十五號對開 電話三五九號轉
常備客貨汽車租賃 專教學習價廉效速

國民政府考試院中醫師卅五年特考及格
黃仲賢
男婦兒內外科 特長精醫 腎
腎虧陽萎遺精夢洩甜尿蛋白尿 夜尿頭暈眼花耳鳴心跳腦痛失眠 眼怕冷氣喘腰痛脚痠勞房色傷 子嗣艱難發育不全神經衰弱等
不論輕重 澈底根治 大三巴街六十二號

山頂醫院
郭景昇 醫生
專理兒科 內科 熱症
診所南灣花園新樓 時間：下午三至六時如患急症上午仍可隨到隨診 電話：四一四

前任廣東公醫大學教務長 歷任澳門鏡湖醫院西醫部主任
陸鏡輝 醫師
每日上午八時至下午一時在澳門荷蘭園正街六十九號診症 一時以後至四時在前山南門直街醫務所診症 四時以後在三鄉醫院診症 逢日拜停診 急症例外

國民政府考試院中醫師考試 資東中醫藥專科學校畢業
謝厚初
男婦兒內外科 精醫 肺病 久瀕熱症 腸胃 中風 偏枯癲癇蠱脹
荷蘭園卅三號

敬送淋毒方
專治男女新久淋毒，小便刺痛，尿道流膿，屎尾白帶，婦女白帶，止痛止流，即日見功，三天全愈，送方局：陳永福藥局，寓關前後街十號二樓

敬送清毒方
專治癧瘡，頭瘡，疥瘡，血毒疑難，久年爛腳，紅腫，止痛消腫，即日見功，乳癰痔瘡，花柳骨痛，三天全愈，送方局：陳永福藥局，寓關前後街十號二樓

皮膚毒病
淋毒 急性十二小時止刺止流斷根
梅毒 疔瘡 骨痛 消毒化驗 證明澈底
腫爛 消腫止痛收口
陰痔 横痃 無形消退 不用開刀
瘡癧疥癬各種皮膚病
毒症專門 郭慈博啓 新馬路一三五號

前梧州市立醫院 西醫思達醫院婦兒科主任醫師
黃文翰（專醫）
産前後病 久不受孕 白帶梅毒 兒科百病 久熱久咳 筋骨酸軟
附設留産
醫所 板樟堂街十九號二樓 國華戲院附近

廣州夏葛醫科大學畢業 歷任柔濟醫院等醫院主任醫師
談清靈 女醫師
統理婦兒內外全科兼醫眼耳鼻喉各科 老手新法接生 附設留醫留産 從廉
醫務所荷蘭園正街十七號（注意）每日下午二時至四時贈醫

女醫師
陳茜瑩 專醫婦科
前任鏡湖醫院護理婦兒產醫師
醫務所東望洋新街四十一號電話零八九
張寵活醫師診所

山頂醫院院長
利卑路大醫生
精醫內外全科
醫務所議事亭前地九號利斯大廈二樓二零四號 診症時間：下午四時至七時

眼耳鼻喉 眼耳鼻喉專科
林天均醫師
診所新馬路一號Q平安戲院右邊 電話 診症時間每日上午九時至十二時 下午三時半至五時半
住宅文第士街二十四號 電話五二八號

十月初五街一八六號
鄧炳煌 專醫婦兒
擅治大熱夜熱 產後潮熱 長寒發冷 久咳吐血 久病肚痛 氣痛 筋骨腫痛 頸癧 頑瘡 殘頑 怪症

積水防旱，積谷防飢，有特無恐，有備無患，君欲享晚景清福，君欲使財產安全，請投保人壽儲蓄！請投保水火保險！
永安人壽水火保險公司
海邊新街一七五號 澳局

粵東 回春堂藥房
特製？ 蛇王芬
原庄五蛇龍虎蛤蚧酒
送禮佳品 真材實料

前任鏡湖醫院醫院監
梁啓榮
地址：鏡湖醫院對面 榮利地八號
連雲閣 醫師 專醫內兒科

江澳 利英快輪
航行快捷 設備華麗 臥位寬敞 空氣充足
各界諸君 注意航期 歡迎參觀 指導
第廿七號碼頭
利航船務公司 電話：八四四四

粵省新聞

陳公佩向中央治安考察團
痛陳粵政腐敗
政府措施失當私人派系過深貪污橫行
政府不能保民慘受共匪威脅徬徨歧路

（本報廣州廿一日專電）據博愛社訊，粵省第二清剿區司令部政務處長陳公佩，頃向來粵視察之中央治安考察團，提交治安意見書，該團已予接納，陳處長分晰治安不良原因如下：㈠亂生於政府力量薄弱，措施失當，民生困苦，人心徬徨，㈡政府力量薄弱，由於文武官吏屢換政，由於人才缺乏，由於待遇微薄，吏治更壞，㈢政府措施失當，由於私人派系，貪污土劣橫行，由於國家法令制度壓抑好人，鼓勵壞人，㈣現行法制之弊，在於全國各級行政組織系統機構不合，權責不相配，猶其在於中央過度集權，與中央本身分野不當，㈤民生困苦由於經濟枯竭，由於財政處理失當，由於最高當局，使不出有新辦法，行政乏方，不肯採行新辦法，㈥人民徬徨，由於政府不能保民，慘受共匪威脅，甚上亂源，不用兵靜能，成就勝勢云。

（廣州廿一日訊）據息，宋主席及中蠶公司，爲切實復興本省蠶絲業，救濟蠶絲工商，近已商就整個計劃，中蠶公司廣東辦事處，已準備日內遷赴順德，着手設立大規模示範場，並由該公司會同農行，派遣大批技術農貸人員，指導蠶戶桑農，普遍組設合作社，擴大放款。

（汕頭廿一日訊）台灣省撥米六百噸濟汕，經潮汕糧調會交出糧運社承運，該社於十九日派員飛台洽購。又訊，汕配售糧食，改期六月一日實施，準備工作大致完竣，全市戶口清查後已另製戶籍，登記將自十九日起開始分發，以備領證配糧。

茶居工潮局面逆轉
資方突起分化復業
大部份茶樓粉麵館向工友投降
大茶居未肯屈服靜候當局處理

（廣州廿一日訊）本市茶居粉麵餅食業勞資糾紛，原已獲評斷會解決，後以工方因資方工資不同意，以致有一部大茶樓尚未復業，至粉麵館及一部茶樓，均已紛紛簽章應允，將工友應得工資，照工方所提補給，於十九廿兩日陸續復業，昨日復有太和樓，南如意居，何龍泉，聚英樓，天元，鳳香園，味香居，醉樂，民記，巧華，泗記，秋記，宜雅居，小桃園等十餘間，到會簽章，應允今晨復業，據工會負責人稱，已如部三分二店號，已實行，尚餘大茶居約未肯遵照，故料今日尚有三分一不能復工，又該工會已擬具不服二次評斷理由，呈請當局核奪，並呼籲市總工會及各工會一致聲援。

工友會議

（廣州廿一日訊）茶居工會，以資方不允履行補給工資，米十四斤，白工友緊急會議，前昨已停工，會後議決堅持到底。

穗下月起執行
奢侈物品
當衆焚燬
玻璃絲襪巴黎香水 口紅寇丹難逃此劫

（廣州廿一日訊）政府當局爲實現節約建國，最近頒訂詳細辦法，全國一致禁售舶來奢侈品，決由六月起執行，屆時如有運輸進口，由海關檢查沒收，市內私售黑市，由社會局及警察兩局，會同節約會負責取締，凡查出之奢侈品，存案登記，集衆當衆焚燬，以示決心。穗方面頃已決定遵照中央規定辦理，日內即由社會局，節約會等機構召集各商會商定將執行步驟，舶來奢侈品包括布疋，玻璃絲襪，巴黎香水，口紅，寇丹云。

（廣州廿一日訊）據記者查悉該項減議表，其中對美貨減稅率，最高爲百分之七十減至百分之四十，減至百分之二十五，最低由百分之三十減至百分之十，交換條件，係美援中之稅辦法。濟援入士稱，此項辦法實行後，稅收入甚大，因減低稅率，美貨傾銷，影響我國工商業至大，㈠因減稅影響我國工商業至大。

穗六倍估繳所得稅
財部通融辦理
由同業會詳述理由以資核奪
何輯屏向各行報告赴京經過

（廣州廿一日訊）市商會廿日下午三時，召集各行商會座談會，何輯屏報告此次赴京向中國商會呼籲經過，㈠困難民營，㈡各種工廠，請求救濟，經濟部對日貿易，商務代表，差選，㈢請求工業原料，向財部請求救濟，食物交換辦法，及推選赴京代表，請各部增加物資，糧食均有結果，新商規行期一年，現在所得稅六倍估繳問題，方面答允商會起草中施，約於商因，有特殊情形，倘不能負擔者，由同業公會證明，詳述理由，可由財部通融辦理。

該會分呈社會局及市總工會，請收回復評成命，及轉請有關方面協助，并派出人員分向各未履行給工之店……

綏靖期內特許緩役
養子贅婿嗣子

（廣州廿一日訊）市府昨奉國防部代電，廣州區民團補行兵役法施行第九條規定之收養子，贅婿及同編家庭生計責任者，經現在身份如構成獨負家庭生計，而無同胞兄弟之條件時，可比照兵役法第廿六條第四款之綏靖期間特准緩征規定，予以緩召。

辣椒籮底暗藏西藥

（廣州廿一日訊）粵漢路午九時許由武昌南行二十次特快車，於昨日上午十時抵廣州大沙頭站，檢查員在一卡車上發現有附運貨，辣椒數籮，先將辣椒搬出，檢查，發現辣椒底藏有西藥共百餘枝，又各種西藥，及火水多罐，均屬精香精及玻璃帶等私貨，價值約達七億餘元，即解關沒收。

多方斡旋

（廣州廿一日訊）茶居工潮，經多方斡旋，昨仍未解決，一部茶居已照資方評斷給付工資，惟大部資方，仍採觀望態度，對評斷不遵，非資方則堅持原議，亦不加工，方候成命，則變局。

持失業工友，是項工資，調節勞資，應請政府維持威信，以飲食方照評價標準折發，每天十四斤米額，國幣對十八斤半之許決核減，小一如政府不成命收回，㈢資方有不照案履行要求，或工人惟護薪云。

各地茶居，賚敦勸，如仍拒絕，實行長期停工，昨日多間已有停業，承認之茶居，工會三四十家，惟得協議，三四十家已通告，昨再發出召開各分部會員代表，主任代表緊急會議，即席議決，評斷辦法，工資維持原判，於例街營工，僅在惟。

丁世祺表示
輪管政策不變
金管局管理區域將擴大

（本報廣州廿一日專電）珠江流域因不景氣，現經得輪管處核准特許輸入所需的油類燃料，以利疏河工程的進行，又據丁世祺表示，現行輪管政策，暫不會變更。（廣州廿一日訊）財部最近爲加強金融管理，將津，滬，漢，穗等地金融管理局管理區域擴大，改爲區局，惟是項命令，此間金管局尚未奉到，惟該局負責人表示，此一問題，可能性甚大，轄區擴大後，金管工作，能遍及各地，今後金管更可順利進行。

各屬要聞

中山沙頭

中山及保警巡邏險抵歸同日下午二時，勤收五百萬，放行後交三百萬，下午五時許，又一同日下駛至三丫海，有一客，鴨棍合泊岸，被匪掠去客紙物。

官山沙頭醞釀械鬥

縣屬一區官山大天二崔四，以意氣之爭，被鄉崔權，崔榕競，出之崔日，由……

南海四區河面
匪徒堂口益猖獗
不祇收行水復白晝強擄人

（南海廿一日訊）十九晨八時許，有林秀碼船五艘，由羅行來禪，途經四區芝安莊步保，被著匪林某等六人，合埋岸，勒收一千萬元，正講數間，不支公逃，適駛沙口，被匪鳴槍抵抗，有山貨艇行經羅沙保，連放多槍，集合大批部屬，及其妻陳某等，現沙頭崔姓，各以報復手段，刻下爾鄉，不諒解，即發之勢，大有一觸，聞當局據報，已設法制止暴行，俾鄉民免遭池魚之殃云。

大總統就職 佛山慶祝熱

昨爲總統就職大典，佛山各界舉行慶典，鄉人士一天，息市慶祝，懸旗結綵，觀感盛典……商店休業，各界民衆，參加千餘人，至爲熱烈，會場設中山路，由各界代表，集會，委員長主持，開會，由各校學生，全數參加，市商會，武工會等各均參加。

中山嚴防私米運港

中山順德縣糧食，向由澳門接濟，近因糧價高漲，私梟偷運外港，管理處爲糧米外運，又重申禁令，至六月以後，食米價一萬元，順德縣管理糧食……市場交涉，由主任克德，採購糧食數額，須由商請，證准予融通……

南海科長虧空公款棄職潛逃

（佛山廿一日訊）南海縣軍事科長吳某，虧空征兵安家費數十億元，突於本月……

十四日深夜，其家屬報案，亦無蹤跡……

民信局承做黑市僑滙
當局將加制裁

（廣州廿一日訊）據稱一民信局承做黑市之僑滙，近日因此，原額減少，銀行方面，界稱黑市僑滙所致，並將港中金融協定，由香港政府飭制，此事經民信局法院設法遵守，對此外又極力設法使僑胞寄回之白領，現港幣須由銀行付寄，使僑胞樂意由正式銀行付寄，則黑市現金，一與市價相符合，進出口結滙後，實施數額即貼。

（廣州廿一日訊）航商與海員之協定，由本月一日起，不予修改，㈠加百份之一百，運價增加，工資照新金小同時按月上百分之廿，本市航業公會等三海員會，於廿八日舉行評價會議，如不超過百分之……

醫麻熱孕婦流產
古肖堯過失被扭控
胎兒用紙包裹送到分局裡理論
老古竟請飲茶懇求外頭去解決

（廣州廿一日訊）男子王瑩芳，卅五歲，興寧人，寓高第街棉花里十三號，妻陳氏，懷孕三月，昨（十九）日下午忽患病症，前往龍津東路一七號醫生古肖堯處求診，古判定爲麻熱症，處以藥方，詎服藥後，熱甚，而腹中胎兒竟突然流出，繼之陰部血流如泉湧，王見狀大驚，即用車將之送往博濟醫院救治，該院要求先交按金三千萬元，王無法，乃改送市立醫院救治。昨（廿）晨王心不甘，將胎兒用紙包裹，逕找古肖堯到分局理論，古肖堯着人帶同前暫二軍第七家請師長古正平，若要王到新陶芳午茶，求此事在外解決云。

穗輪渡貨客脚
昨起加一倍

（廣州廿一日訊）航業界，以該月廿之時，惟查廣州三埠不予……

中央銀行從新規定
進口商繳押金辦法

（廣州廿一日訊）自進口結滙新辦法公佈後，應時規定進口商繳付按金之手續，茲探誌如下：此間中央銀行外滙課通知書向中央銀行二樓外滙課，並外滙金額乘以按金之比數，相符，不得絲毫，㈠進口商應繳之國幣數，應絕對與應繳按金之計算式如下：（核准進口之外幣金額乘以應繳按金數）等於應繳按金，㈡除二，稍候發給按金收據，㈢進口商領得中央銀行可當日發給按金收據，㈣以他行所出中央銀行支票或本票繳付者，將次日發給按金收據，㈤以其他商行支票繳付者，收妥後，須分別開發票據，㈥不同進口商不得用同一張支票或本票繳付按金，㈦一張票據只准繳付一筆押金云。

粵省密鑼緊鼓
推展各項建設
粵路規復電信網 各站增設調整機
曲江修築飛機場 濬深省河各河道

（廣州廿一日訊）粵路戰前電話，長途電話，長距離無線電報，及各站電話，有報話台計，粵漢路至曲江，武昌，廣九線全長二百五十二瓦之無線電機卅餘部，現計劃恢復，在廣州，增設全站，路局已決定恢復，三月間將敷設長沙，深圳，話線，保安路，即已恢復，各站年內可全部裝置，以確保全路行車安全，路電台收發報，通訊用之電話線，以增加效率，電器，牌大站，各站增設調整機一座。㈢全路大站電台，及各大站，保安路工程安設，已於本年前增設，㈣各站二話線，電話總機一具。（曲江廿一日訊）韶關飛機場工程，前曾因駐軍撤退，已於前日起，着手修築，現該場交通部公路總局第二山機械修理廠……

（廣州廿一日訊）濬深省河計劃，廣州市政府，公路總局，珠江水利局，已於本月廿一日開會，計劃於本年內，挖深河道，東並工程各河道，以便船隻通航，其中珠江，東江……公立，同於於廣州……以上沙船，一萬四千噸，東江兩，均挖二萬九千餘噸，每日挖泥一千立方，進行工程，惟工程費需七百億元，由省府撥給，惟船隻……工程師李尚樸，粵漢路機工總局部工程師，負責督修，各縣府已通令動員民工，提取修繕，交通開始，以利……

……四日深夜，其家屬報案……（其他文字漫漶）[illegible]

羊城小景

廉，不敷補貼，故本市日本花布，已受上海市場影響，牌價下落，每碼由八零，復降至四十三號，已落千丈。

清晨不得燃炮竹 西郊競渡樂融融

二時，本市娛樂界，如前，夜間營業，得延至上午八時，過時不得燃放炮竹。市民於清晨觀競渡，西郊河面，日中有乘機起價者甚踴躍，小艇每小時八萬元，比平日高出一倍。

經費不敷縣份得予裁減人員

（廣州廿一日訊）省府以各縣經費不敷，已准許各縣，得予裁減人員，縣府三科，三等縣設四科，一二等縣設五科……

追收捐稅逾千億 檢查會證鷄犬飛

（廣州廿一日訊）……本月份稅收，已超過五百億元……

商情

生油市趨下跌
穀米疲淡寡成
片糖疏穩砂糖定住 麵粉淡慢生仁穩行

昨日金融行情，國幣下瀉，港紙亦淡，黃金，牛皮，穀米以銷化力弱，內地雖起，惟鈔大跌，足以抵消，而沽西紙價者亦跌，須要放沽，故市勢疲淡寡成，生油淡跌，片糖疏穩，砂糖定住，黃豆穩，麵粉淡慢，生仁穩行。

（穀米）[illegible]

（什貨）[illegible]

（海產）[illegible]

（油類）[illegible]

（糖類）[illegible]

（豆類）[illegible]

（粉麵）[illegible]

廣州油麵糖麵
一片挺進
惟頭寸緊短甚少交投

（廣州廿日通訊）今日油麵糖麵，一片挺進，惟因銀業休息，西紙按價過低，頭寸緊短，買意轉慢，有行無市，午後港紙回穩定……

（油仁）[illegible]

（糖類）[illegible]

（豆子）[illegible]

石岐米市
繼續沽順
什貨有價無市

（石岐廿日通訊）是日米市比昨再沽順一元之間，況西紙猛漲，買客週轉維艱，故成交非常淡慢，什貨亦有價無市，中雪米卅六元，西粘米西紙卅八元，次卅六元，省裨生油二千七百萬元，紅片西紙卅八元，卅八元八二，……[illegible]

江門各貨
隨滙水漲

（江門廿日通訊）隨滙水而繼續上漲……[illegible]

昨日金融匯兌行情

一關金兌葡幣／一萬元大鈔兌葡幣／葡幣每元伸紙兌大鈔／五百元港紙兌葡幣／百元港紙兌葡幣／舊拾元港紙兌葡幣／期一元兌舊紙收市／現金兌葡幣／足金每兩值鈔／銀條兌葡幣／大美鈔兌葡幣／細美鈔兌葡幣／舊紙兌葡幣／紅底紙兌葡幣／黑紙兌葡幣／細紙兌葡幣／新香紙兌葡幣／暹羅紙兌葡幣／呂宋紙兌葡幣／雪梨紙兌葡幣／坡紙兌葡幣／盧啤兌葡幣／正一磅換葡幣／什一磅換葡幣／出大磅換葡幣／什大磅換葡幣／舊八九金值葡幣／舊四八金值葡幣／新四四金值葡幣／四四金值葡幣／新上海大洋每萬收葡幣／穗廣州市大洋每萬收葡幣／港江大洋每萬收葡幣／石岐大洋每萬收葡幣／江門每千元收葡幣／香港每千元收葡幣／民國十七年五月二十一日 [illegible]

港澳 美華快輪 下午往港 獨一快船 即日來回 港泊三角碼頭 澳泊十二號碼頭 電話二一六一一 每日下午二時十五分往港澳門總代理 上午九時正返澳 李植森 澳門旅行社（保證三小時半到達） 地址：火船頭街十一號 安泰地下旅社 電話二一四六八 貴客付貨購票移玉至總代理處接洽 請代任無任歡迎

摩喇有限公司 香港皇后行式樓 啟 電話：五一一三六

淋毒梅毒皮膚 驗血 新馬路一三五號 毒病皮膚症專門 郭慈博啓

美國加省之醫學博士 陳伯强 ×光檢驗 新法醫治特效各科

美國醫學博士 湯文令 新馬路G字二樓 電話：三三二九

國華戲院 電話五五弍

新訂時間 兩點半・八點・十點

祇映 今天 日夜 三場

溫拿公司出品緊張刺激驚心動魄俠情鎗戰巨片

英倫巨星 菲立・頓　美艷女星 珍・蘇　性格巨星 梨雲　二星主演 希・勿 丹・田

荒漠逃亡記

片上中文字幕說明・

英雄難過美人關！請纓未遂陷虎穴！

一片黃沙，萬里無人！荷蘭志士，渡美從戎！

江湖牙醫替敵醫牙　好牙偏作壞牙脫！

逆旅佳人厭倦荒漠　芳心願隨個郎飛！

德國逃俘枉作小人　結果錯投地獄去！

明天首映　霍公司最新出品硬打動人性殺巨片

兩敗俱傷

行刧失手飽嘗鐵窗風味互相殘殺結果兩敗俱傷

本埠新聞

本年七月起申報防務稅

一月內須完全辦妥　十一月一日起征收

（本報專訪）本澳當局，每年規定開征市民去年所獲入息之防務稅，昨日本澳財政局公鈔科辦事處，業已發出報告，通知全澳市民，着手于本年七月一日起，開始辦理申請填報防務稅表冊手續，限期於該月內完全辦妥，九月一日起，由該科將防務稅表冊，陳列公鈔科內，任由關係人查閱，倘有辯駁，得任由申辯，正式繳納日期，于本年十一月一日起，茲將公鈔科昨發出之佈告錄下：「澳門財政局公鈔科辦事處佈告事，按照一九四零年六月十一日第九五五零號訓令核准之征收防務稅章程及一九四零年一月十三日第二七九九號訓令所修改之征收防務稅章程第六款之規定，所有應納防務稅之個人或多人，均應於本年七月內，依照其居住本澳或海島市，分別前赴本局或海島市財政分局，呈交一九四七年份已收薪金或所得純利之聲明書，應有該章程第七款所指之証據証明，茲將防務稅表冊，由九月一日起至三十日止，存在本局，任由關係人到來查閱，倘有辯駁之處，得在該期限內向征收委員會陳訴，該委員會得以審計院初審之權辦理，茲將本佈告刊行政府公報，並標貼在常貼告示之處，俾衆週知，此佈，一九四八年五月廿一日，科長毛喇」

修改後之建築條例將送建築商會研究

俟譯成華文即可送交該會

（本報專訪）最近游資進襲本澳，建築業家紛紛謀在澳建屋宇貨倉等，但因囿于本澳之建築條例，未敢開始着手，查關於修改本澳建築條例問題，經一般建築業商人請求後，本澳當局即組設四人委員會，負責研究修改辦法，會召開兩次會議，將全部建築條例修改完妥，並將工務局部份方面，減刪，定原則，但將全部條例修正後，始作最後一次審議，並送四人委員會呈送澳督批准，該四人委員會在十九日下午開會，已于前次會議之後，本報曾一稱之，四人委員會，在工務局召開會議，午九時下在工務局舉行，出席委員有工務局長，財政局長，民政局長美的路士，及華人代表盧榮錫四人，結果商討時間延至十一時許，始告散會，席上對條例，復將其中若干條例，再從中減刪，對全部已修改之條例，業主與商人方面，必能合意，但該委員會爲先徵求各商人意見，計特將該修改後之建築條例，全文送交華務科繙譯成華文，然後由盧氏携備送交各建築商研究，以徵求各商人之意見，然後送呈澳督批核，又查建築商會會致函華人代表，原函如下，逕啓者，查本澳工務局之建築新例，窒礙難行，前經總會協同華商會，與全澳總業戶，一致籲請當局改善，已蒙接納，由四人小組委員會共同商討改善辦法，復經呈請工務局長將改善條例呈督憲，俟批准後乃即公佈，尚未見有改善之跡象，茲宜示之所例仍舊繼續有效，行之本澳，對于新例，極感關懷，人士欲知其改善之辦法，以便發展其建設事業，繁榮本澳，有所遵循者甚衆，故連日向敝會詢問，四人委員會貴代表一爲內容當必明瞭，故特函請台端，將四人委員會新例之情形，詳爲示知，伏祈賜覆，以慰渴望，俾得轉告詢問之人士，至紉公誼，此致澳門工商業界華人代表盧理事長煜，盧氏亦於昨日去函。

電燈公司戰時損失請求市廳賠償

傳已獲得解決辦法

（本報專訪）本澳電燈公司，在戰時期內，所受損失，該公司因本澳政府收歸營辦，由市政廳管轄，悉之後，該公司乃向市廳請求賠償，于去年底市廳將該項損失，計理，該公司乃請求賠償，業已有解決辦法，能於短期內正式決定，該公司乃定期於本月廿六日，在大西洋銀行大廈內舉行股東大會，將於該會議席上提出討論。

海關緝私艇截獲偷運菜油出口

人貨並獲共四百餘桶值二萬餘元

（本報專訪）最近因我海關緝私艇，每日出入港口，緝私嚴密，走私之徒，乃改律以夜間作業，對一般走私往來船隻，易以工業偷運出境，小私船，利用夜靜人稀，乘機私運出口，查海關緝私艇，前晚又在石角附近，截獲偷運菜油一批，人貨並獲，共四百餘桶，值二萬餘元。

李常委銷假視事

今日拜訪僑領　四邑同鄉會定期歡讌

（本報專訪）國民黨中央常委李秉碩，前赴京出席國民大會，最近返澳，此間各團體連日在歡迎會，李氏昨（廿一）日晚上，應四邑同鄉會之歡迎，情形異常熱烈，又該會同鄉會，以李氏此次由京返澳，爲表示敬意，特定本月廿五日晚上，假座珍珠酒家，歡宴國大代表李氏，又李氏此次返澳，携有紀念郵票，以送贈各友好，李氏亦已銷假視事，定今日拜訪僑領。

氹仔僑胞舉行公讌

（本報專訪）本澳氹仔僑胞，爲慶祝我國行憲首屆正副總統就職，前（廿）日舉行公讌。

經舉行熱烈慶祝大會，昨（廿一）日下午五時，時半舉行各界參加，商人暨各商團領袖等，參盛長官，亦蒞臨，其各部委員，國民黨支部，會陳立民，下午五時，由氹仔鄉前乘專輪前往，並由氹仔歡讌，加公讌，實主盡歡，直至晚上八時許，始乘專輪返澳。

本年內發現第一宗霍亂症

市民亟宜注意飲食

（本報專訪）連日天氣突轉酷熱，茲防疫當局，已展開防疫注射運動，在此夏季期內，最易發生霍亂症，本澳衛生局，據報昨日發現第一宗霍亂症，患者爲二十五歲女子，現已送入醫院檢驗，衛生當局已派員前往該處消毒，市民無論在何處，如有患者，務須到衛生局報告，以維安全。

瓜菜行明日舉行會員大會

選舉第一屆職員

（本報專訪）瓜菜行組織公會，自登記會員後，定明（廿三）日下午九時，在新街六號三樓會所，舉行選舉第一屆職員大會，該會會員登記人名如下：

商會發動改善禮堂佈置　破除不守時刻

理事會昨議決實行

（本報專訪）中華總商會，第十一次理事會，原定本月廿日舉行，惟是日適慶祝總統就職，故改於昨（廿一）日下午三時召開，出席理事會時期，我國總統就職後，爲我國第一天的召開，各理事在昨日會議結，議決重要案件多件，會商討時，由大會主席劉柏盈氏，以本會禮堂佈置，應改善，計蓋意見相同，決議通過，並將時間遲延陋習，予以破除，嗣後依照此決議實行，一切以準時爲主。

播音秩序

澳門廣播電台，五月廿二日播音秩序：下午六時正，(一)開場曲，(二)音樂唱片，(三)西廂記，粵語新聞報告，(四)音樂唱片，六時四十五分，(五)新泣荊花，任劍輝，薛覺先，白駒榮，小飛紅，上海妹，(六)音樂唱片，(七)一夜嬌容，(八)音樂唱片，(九)王妃入...

衛生局長參觀鏡湖醫院

（本報專訪）衛生局長利庇路，昨（廿）日上午十時，偕同衛生局長士，利氏並參觀醫院各部，該院院長等招待參觀，並由利氏表示甚表滿意，施以褒獎，對該院工作之發展，表示無限希望。

南灣游樂場下月開工

（本報專訪）本澳商人籌設南灣游樂場，業經各項計劃，均已籌劃就緒，現已覓妥地點，全部工程，即將於下月間開始動工。

新聯商渡兩次被賊擊

幸護航力足安全渡過

（本報專訪）內河航道，海盜又復活動，最近以來，一般海盜以打單爲事，向船隻勒收保護費，日來又有海盜襲擊船隻，往返渡之新聯商渡，昨日在陸洲附近遭此賊匪襲擊，幸護航力足，安全渡過。

兒科　李鴻恩　上午在天環元海　下午在永蘭生堂街

慶祝會函謝澳門電燈公司

（本報專訪）本澳慶祝首屆正副總統就職大會，以各界慶祝熱烈，電燈公司熱心協助，特函致謝。

李度總稅務司趕急赴穗

視察深圳走私情形

實地調查據情報告行政院

（本報專訪）此次中澳緝私協定成功，業於前日下午一時在督轄正式簽約，同時並由澳督舉行雞尾酒會慶祝協定全文，昨報已發表，將於本星期六日政府憲報公佈後，五天內實行，在華派南下來澳辦理簽約之我海關總稅務司李度，因在澳任務完畢，原定昨日下午五時，在拱北關稅務司公館內設雞尾酒會招待澳督及各外賓，但因李氏此次南下須急赴華南各關卡視察，故未有逗留，前夜八時，從收乘海關砲艇赴穗，然後返京向行政院報告。

（本報特稿）開國三十七年，民選總統，就職，身居異域之澳門僑胞，當地長官，都來參加慶祝，...

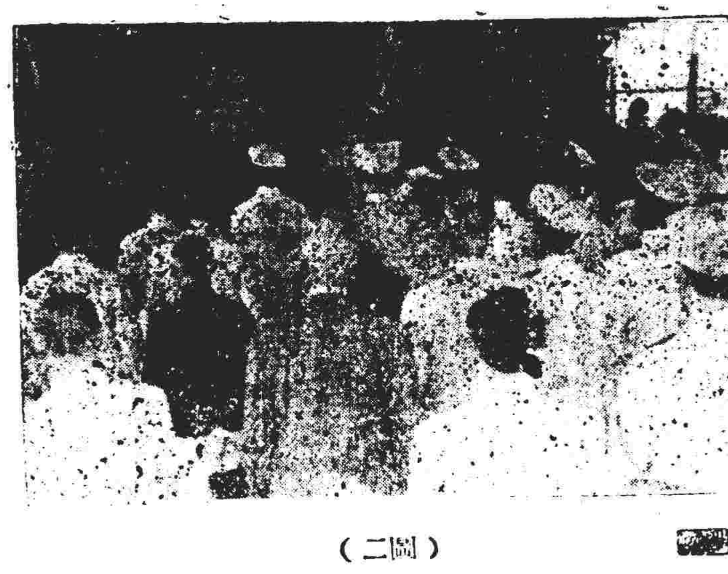

（圖二）

（圖三）

（圖四）

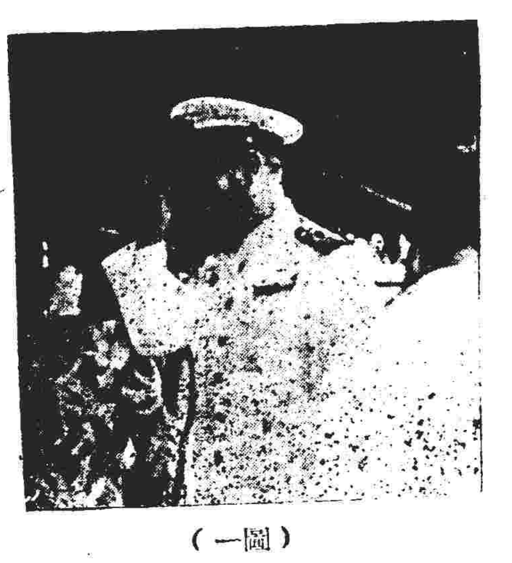

（圖一）

民生大安保險公司啓事

本公司開辦以來，荷承閩澳僑胞一致援助業務順利展開足証僑胞愛護國人企業之熱忱不勝感荷茲爲增強本公司各部辦事處效能起見特聘經驗豐富澳門保險界權威陳玉瑩先生爲本公司澳門分公司副經理常川駐澳本其懇切與敏捷竭誠爲各界服務用酬僑胞愛護之雅意倘有關於保險事項即請逕向陳君洽詢爲荷

總公司：上海北京東路一零六號　廣州分公司：太平南路三十八號　澳門分公司：議事亭前地九號利斯大廈（即郵政局對面）電話七零七號

陳玉瑩先生住宅：河邊新街卅八號三樓電話六八八八

恭祝 行憲成功 首任 蔣大總統 李副總統 就職大典 中華民國萬萬歲 人和悅酒庄敬祝

請飲 送禮佳釀 讌會主席？ 國府特獎 天下馳名 金牌三蒸酒 鼓味人和酒 富含維他命鐵燐質 夏令珍品 西藏菩提酒 鷄脚南棗酒 杏味青梅酒 各大酒樓酒家茶室飯店餐館均有代售

澳門：爐石塘門牌五號 電話：二六七九 河邊新街廿九號 電話：二三二二　香港：大道中二五二號 電話：二三五一九

羅惠良 伯善 專門 皮膚科 診所新馬路

新馬路十九號 大豐銀號 貨幣找換 電信匯款 電話：二七七〇 二八〇八

關仁丹 大街和新路天馬路利行興房西藥各代均有售每包式

醫師 徐淞 林清輝（女醫師） 內外全科 新法脫痔 全無痛苦 七日斷根 醫務所板樟堂街十一號 電話一陸零

金門餐室 名國名餐・粥・飯 舒適座位・通宵營業

專門眼科 何佩德醫師 醫所新馬路十三號二樓 橋仔頭大街一百三十四號

朱朝欽醫師 診症時間 上午九時至十二時 下午二時至六時 電話：二二六五

醫師 吳鳴 前廣州市立傳染病院 新馬路九號二樓 電話九六五

協昌老舖 營業十號 電話六四

西方寶事奇情探案

第十五案　妬婦遺恨（二）

五歲產兒母子健在

中國有個九年不食仍然生存的楊妹，使科學家無法解釋。但在南美洲的秘魯國，也有一件同樣驚人的奇蹟，那就是一個五歲的女孩子竟能生起子來。事情是發生在八年之前的一九三九年，那女孩的名字叫蓮娜，她父親是一個住在秘魯高原的農夫，一共已經有了子女九人了。蓮娜排行第八，不知怎的，居然胃口滯起來，肚皮也漲了，經醫生的詳細檢驗，證明是懷孕。她母親對醫生說，蓮娜自八個月大即開始行經，蓮娜於九月十四日居然產下嬰兒，而且是五官齊全，體重六磅的男孩，那時候蓮娜的發育已完全像一個婦人一樣，本能哺養兒子，但醫生不予允許，而且不令她知到嬰兒是她所生的，到現在，蓮娜已十三歲，兒子也有八歲，都依然健在，圖為其母子二人的近攝。

電影

星加坡血喋記

戰爭。走私。恰似火上加油

嫉忌。爭風。被遺忘的愛情

除却巫山不是雲

一個可愛，可憐，可恨，可憎的女人

「除却巫山不是雲」要嚴格的來批評，已是相當困難的事實，上演時，不但是劇作者的名字，連那遺產和曾經心血換來的一切，都已失去了。

洞房花燭夜

命宮魔蝎。好事難償

三次結婚。三遭變幻

國片近訊

重攝片

法律告白

賴濟喇大律師兼立契官啟事

如有損害請報館本律師事務所在新馬路一號式樓（電話九四九）

大律師現受澳門華僑報聘任為常年法律顧問，保障該報特此聲明

凡惠登法律告白請先在原稿蓋章

茲蒙

傅德蔭先生捐助葡幣叁萬元

謹此鳴謝

鏡湖醫院慈善會敬啟

同善堂招投工程啟事

公啟者：本堂現有修改義學校舍工程全單，招人承辦，茲定期農曆四月十五日下午三時，在本堂二樓當眾開投，以價低者得，如有欲投該項工程辦理者，希屆日到本堂來睇票開投是荷。中華民國卅七年五月十五日

同善堂謹啟

順和隆啟事

承股人梁煥南　股退人劉萬柱　鄺美枝

啟者：快艇頭街門牌二十七號順和隆銅鐵舖，原為梁煥南、劉萬柱、鄺美枝等合資經營，今劉萬柱鄺美枝兩君志圖別業，願將自己名下所佔該號股份及資本，頂讓與梁煥南承受，經已定國曆五月十九日起為清理日期，一切舖底用具等，全盤清算，本利收回，由承股人梁煥南接理，日後順和隆生意盈虧，與劉萬柱鄺美枝兩君無涉，自後順和隆交易未清者，請即與該兩君直接理妥，一經交易後，概與本號無涉，合併聲明。

民國卅七年五月十九日

順和隆　承股人梁煥南　退股人劉萬柱　鄺美枝　全啓

拱北關拍賣充公私貨通告　第十八號

本關現有充公貨物多種，訂於本年五月廿二日上午十時在馬溜洲公開分批拍賣，如欲投買者，可來本關繳交押金國幣五千萬元（須先向廣東銀行購買本票由本關收據）及關支關閱看貨色，依期到場投買，以出價最高者得之，如出價未超過海關底價，本關有保留貨物之權，其投得貨物者，當即將原交貨價三成先交，餘七成限於三日內交足，貨價將貨提清，倘逾期不繳，該貨即行拍賣，所收押金無論投得與否，於拍賣後即憑原收據退還，仰各週知。特此通告●

民國三十七年五月十九日　稅務司瑚佩

拍賣私貨名稱數量清單（實貼本關及各支關所佈告欄內）

購買中榮拖渡啟事

本堂現向中榮木拖渡乙艘，茲定期國曆本年六月四日在澳門巴素打爾古街四十五號義聯行立契交易，如與該拖渡有權益關係或債務轇轕等情事，請於交易前先行向賣主理安或擔保人聯義行報辦，否則一經交易概與本堂無涉。特此聲明●

國澤堂啟

澳門財政總局公鈔局佈告

為佈告事，按照一九四零年一月十三日第二七九九號訓令核准之征收防務稅章程及一九四零年六月十一日第九五五零號訓令所修改之征收防務稅章程第六款之規定，所有應納防務稅之個人或海島市人均應於本年七月內依照其居住本澳或海島市分別前赴本局或分局呈交一九四七年份已收薪金或所得純利之聲明書，應有該章程第七款所指之收據，將防務稅表冊由九月一日起至三十日止存在本局任由關係人到來查閱，倘有辯駁之處，得在該限期內向征收防務稅委員陳訴，該委員得以審計院初審之權辦理，並將本佈告刊行政府公報並標貼在常貼告示之處，俾眾週知，此佈。

一九四八年五月十四日　局長毛喇

國家皮膚水

澳門新馬路　華安　捷声代理

路加診所

周光漢醫師

容引清女醫師

議事亭七號　電話六六九

醫學士 馮愛勤

前鏡湖醫院婦產科主任　岐光醫院仁濟醫院專長

婦兒產科●白帶毒症

醫務所新勝街八十四號

招達和　男　蘭皋　精醫

瘡科頸癧　皮膚花柳　痔瘻防癆　骨痛雜症

白馬行街一A號寓

小兒久熱

原因甚多，治法亦異，倘不察其源不治其本，不獨不能退熱，且致心力俱弱，在外國醫師全科畢業後，再研究本國醫學，數年歸國後，專門小兒科，數十年精研，特設退熱專醫小兒各種久熱

△白馬行廿四號兒科專門醫師崔偉邦啓▽　電話八八三

花柳病

傷身絕嗣，遺患妻兒，殺人的慢性，還是最後患，驗根本清除方無後患

一夜風流，朝夕憂愁，染着淋病，梅毒尚能全愈，若有機會不幸染了病毒，遺憾豈不悲哉，若發生病症，請即醫治

鏡湖馬路八五號A二樓　花柳專科林宏光醫師啓

國民政府考試院甄核格合中央衛生部註冊全科醫師

何簡屏

擅醫

男女性病　皮膚血毒　疑瘋惡毒　頑癬瘡癩　限日全愈

淋毒白帶　面頭痕癢　花柳入骨　腎病痛症　診金免費

監製梅毒保寧膠

任何毒症。一服見功　見症配藥。診金免費

診症時間　由日十點鐘起至夜十二點止

特製

解毒扶元固體梅毒

龜苓露　每碗四毫

化毒膠　每盅一元五

搜毒膠　每盅四元

保寧膠　每盅五元

本堂為患毒者解除痛苦起見，何簡屏先生訂方配製上列各種清毒藥品，主用金頭龜，土茯苓，西藏犀牛，四味為君，配合國產解毒良藥，燉煉而成，功能掃除一切皮膚血毒，疥癩濕毒，大便閉結，刺痛，無名腫毒，積滯濕熱，神倦，及一切傳染毒症，見效神速，男女老少皆宜，常食週年可保平安，免後患。誠為健身益壽之妙品，各界仕女請留意焉●

醫務所　省澳　清平直街第十七號　保寧堂披露

毒患救星

問柳尋花，偶染梅毒，諱疾忌醫，或理不善，若深入骨內，遺毒妻兒，傷身絕嗣，莫此為甚，一日歡娛，百日憂，何簡屏先生有見及此，心研究保寧丸，良方治切製，新久梅毒，淋毒，小膠，面部腫痛，刺痛便，花柳毒，痕癢，疑瘋，無限清除，永久病除，誠為患毒者之救星，各界仕女，請留意焉。

政學系內幕

四面楚歌•大限難逃

張羣組閣之前：迂迴曲折飛黃騰達

財政失靈之後：四方招妬岌岌可危

政學系從勝利迄今，爲鼎盛時期，尤其在去年二月張羣上台行政院長後，更如乾坤之在握，政學系影響大他，在我國政治上，有着莫大的作用。早在勝利前後，政學系即從心所欲的掌握我國政治，政學系打倒了最大的勁敵C C派。當時C C佔有最有勢的一着——委員長侍從室第三處，操全國人事銓衡之大權，陳果夫氏長之，致使政學系忌之日深，主持黨政決策之福政策，對中國民，每事必求，對侍從室之從各方情形欠佳，頗有煩言，而美國對之從各方情形，政學系乃於外交上之機運到，取消侍從室，政學系於此一損失中獲之目的，而由鼎昌出長，C C政學系爲之一振，農民銀行都前補償之計，尤政學系之接主於斯時，還去式輝，又計東北，爲之一日，然而政學系於國內所尚失敗，各方面，始有一開端之苦兆，吳國楨、熊黃騰紛爭，開始，有一貨幣之膨脹，去年二月談。

經濟樂失靈　影响全局

又掀起黃金潮，致造成宋子文下台之局面，予政學系以重大與興之會。政學系費了許多週折，抬張羣出任行政院長，在國內紛爭演變的情形之下，推進自有許多人爲的阻礙，加之經濟危機，日益嚴重，以爲張羣上任後可以挽回，但日後日深，之在國內經濟危機，財政上採取措施，上出。

東北失利了　熊式輝下台

台灣的政學系的頭號，給熊式輝的野心，以東北，並不是如此，可是熊式輝所及的東北問題，因爲他好政，退出東北，陳式輝的野心，在東北軍事失利以後，而熊也因此退出東北，原因是熊式輝在東北主民，官方面自東北軍事愈演愈劣，熊式輝及其學系的失策。熊式輝，已過是在東北一個軍人，政學系政府在東北問題之純粹的紛爭，爲他們出路而遭到影響。華北，他在平，中央軍在不可動搖之本，華北方面的人士，已在行營主任，根本在華北，以一個無法在之勢。太原，熊式輝的失去，也是以他高的路線，發揮統一之效果，置以東北軍事已失，東隅之勢，只有在政治上另謀發展，在。

政學系在今日，內部有了大變動，而張羣倒台後才會脫離他們的掌握。前教育部長朱家驊去台考察，在他之先有投入政學系，也是看了這一點，爲孫科親臨察教育部，太子派與政學系各打出一張王牌來爭取觀光，梁寒操也有意出任，而魏道明須相度接替顧維鈞而使美，島內。

立院與川軍　兩個對頭

明以上爲政學系在今年來之中於政治上，顯之失敗，遭遇到影響政學系之敗，在軍人方面，張羣個人在川時，學系中的人物，鄧錫侯，一潘文華，因爲他在川時，可說即與川軍有不可分裂的關係，愈隔閡，直到今天，一直存在着和諧，……

張羣組閣，以上所說，是政學系與……，張羣在此日一岳軍，先生與立法院，…… 張羣內閣在立法院，備受立法院各派之攻擊，…… 立法院中，立委們對張羣的政策，時常有所詰難，……席請政院補送，交付審查，……

孔宋會不會　捲土重來

今天中國之局勢，不是孔祥熙宋子文捲土重來的可能，雖然有人說張羣內閣以後，繼續可以控制全國金融，所以孔宋有捲土重來之勢，但是孔宋之東山再起，在目前國內的財政情形，不能不說是一個難題。孔宋之失敗，因爲有了第一次的教訓，第二次的不可能，…… 孔宋兩家的勢力，仍然在中國的財政上，有很大的潛力，……但在事實上，以前，在朝當局者，當政者，在中國政局，可以說是……。孔氏，TV宋在新閣的參與，也有他的劣勢。

人事的潛力　是一張牌

至張羣內閣，在今天他是危機中建樹起來的，從黃金潮以後上台起，到美貨成功下台止，他在這一段時期內付出無數代價，正足以說明他所頒佈之經濟改革方案，十大綱領，未能實行。……

陳儀要滾　台灣起風波

政學系在這戰亂方艾之際，除努力經濟之振復工作以外，在地方行政也實行以地方長官之大權，式的佈置，而且陳儀所說，陳儀爲台灣的長官，是政學系的人物，在台灣自從二二八事件發生以後，陳儀下了台，而這塊美麗的島，除非將來由於政學系的捲土重來，……

滿之外，經濟危機……，一系種人物，是美國金融公債，……張家璈……之行使，……金融……，引起多數金融界之不滿，……，於今年度之萬限管制，……白宮在美國……，在經濟上之一潘功夫，……。

民社黨革新派內鬨劇烈

有因政見關係。因有不能作官

組成了革新派。意見又生分歧

民社黨參加政府後，有張東蓀、張君勱的不同態度，……以徐傅霖、伍憲子爲首的一派，……

……

新閣揆的逐鹿者

孔祥熙何故遲遲其行？

身爲山西財閥領袖的「窮漢」還有心病

孔祥熙在美國當了一年多的寓公，新閣揆的問題上，孔祥熙並將回國…… 是否要回來了！……

無非爲美元

國務總理孔祥熙……，以行政院長的資格去美，……

有秘密任務

有人說孔氏在美有關秘密任務，……

投機碰釘子

……

一度傳返國

……

他官慾很大

……

回春有術否

……

第二次世界大戰史話　一〇九　佔領海軍群島

太平洋戰局轉入一九四四年，日本的形勢漸呈不支之象，……

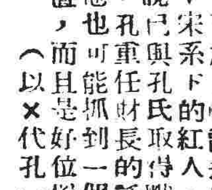

港澳第一快船　祥興

保證三小時到達最新型無線電設備

每日開新時間　澳開上午十點正　澳泊十八號碼頭　港開下午五點半　電話：八八九號

貴客定儎購票請到澳門總代理　謙益行　海傍街卅三號　電話：五六五

香港同興船務公司啓

1948年英國新型柯士甸房車抵澳

（樣本函索即寄）

代理處　謙益行　海傍街卅三號　電話：五六五

省澳　利雄　快輪

船泊第廿七號碼頭　利航船務公司　電話八四四

逢國曆單日下午四時往省

（大減價）餐房十五元　餐樓七元　尾樓五元　大艙三元

澳省　廣祺　逢國曆單日開　廣鴻　逢國曆雙日開

船泊廿號碼頭　下午四時開行　海豐廣記船務公司　海傍街八十七號　電話二七零六號

（大減價）餐房十元　餐樓七元　尾樓五元　大艙三元

省澳　興記渡

逢國曆單日下午四時往省（夏令時間）

（餐樓十元　公倉六元　大倉三元）沽票處　兩和祥　海傍街卅七號　電話：七〇〇

船泊十七號碼頭

平蟹　鴻合　消息　蟹欄

合時頂角羔蟹　正式黃油腌蟹

・大帮靓蟹上市・

鴻合賣蟹　如假包換　腌仔肉蟹　又平又靚

新馬路電話二二三五

澳門公共長途汽車公司啓事

啓者本公司第四綫客車經於本月廿日開始行走票價每位二毫

（第四綫）將憲府，經兒童游樂場，國民協會而至山火船頭出新馬路轉利爲旅側至武備局

班次：頭車晨八時開　尾車開至晚上十二時　每隔十分鐘開行一次

（注意）第一二兩綫，尾車延至夜深一時　西灣五十二號路口（依所定路綫來回）　第三四兩綫，尾車開至晚上十二時

肺病有治　X光鏡驗肺五元

招蘭昌醫師

上午十時至十二時下午三時至五時　板樟堂街十六號二樓電話二五九零

美國醫學博士　禰有恒　X光鏡檢驗全身各部

白馬行二號A二樓　電話二七零四診症　上午十時至十二　下午三時至六

東京帝國大學醫科畢業　前光華醫院主任教授

兒科醫師　崔偉邦

擅醫　久熱　久咳　肚疴　驚風　疳積　肺炎

白馬行廿四號　電話八八三

藥石無靈患者福音　[illegible]

電療按摩醫師

精用美國檢查脊骨新法手術　改正骨格強身矯正神經止痛　速愈一切頑病

白馬行四號下午五至八時

即日來往港澳　廣東大輪船

澳開　半夜三時正　港開　下午三時正

船泊廿號碼頭　電話：四七陸

（定儎售票處）

祐昌船務公司澳門分行啓

（海傍街卅七號　電話七零零）

硬性影片代表作！

環球公司繼「梵宮血濺」後又一部艷俠激門大名片

星架坡喋血記

英偉生角 佛烈麥梅利・職業兇手女主角 雅花葛娜

雙星合演 充滿東方色彩另闢蹊徑！

神光昏迷中，玷污了清白！魔窟虎穴裏，迫還了芳心！

明天全澳首次放映

域多利

即日最後第三天映

環球公司戰事離奇間諜巨片

注意新鐘時間 兩點半 八點正 十點正

攝青鬼大破秘密警察！

空前神奇不可思議

『賊王子』男主角 尊荷路

愛倫娜瑪茜・彼得羅利・沙瑟特哈域合演

攝青鬼駕機騰空！炸機場彈如雨下！納粹黨一舉被殲！日領使切腹自殺！柏林城一片火海！美間諜隱形有術！希特拉啼笑皆非！

轟動港滬 到處打破紀錄 武俠巨片

劍光閃處 人頭落地 千人競武 浩浩蕩蕩 場面巍巍 巨景

拳打雍和宮 脚踢圓明園

呂四娘

手刃雍正 劍劈奸黨 入山煉劍 飛簷走壁

徐欣夫導演

馳名京滬舞台明星 李慧芳

國泰影業公司出品

密切注意放映日期地點

平安

今天最後放映

雷電華珍品 新型戀愛 輕鬆浪漫 男追女求 大喜劇

「蛋與我」女主角 最新傑作 歌羅德高露拔

英俊小生 尊榮 合演

紅袖添香

女作家追求飛將軍 熱情奔放

吻唇偎臉 細膩熨貼 千嬌百媚

荷里活背景 各明星參加演出

十二大幕。放映時間：兩點半。八點。十點

明天首映 雷華公司 奇情緊張巨片

美艷明星 娜蓮第 主演　嫣然一笑主角 柏賴恩雅咸 珍李門 合演

洞房花燭夜

紅鸞高照 突來不速之客！三次結婚 三次變幻！

描寫女人心理非常秘奧！

樂斯

注意新鐘時間 兩點半 八點 十點

連日滿瀉 今日第三天 三場映

聯華公司。粵片之王

慈母曲

聚合十部影片之陣容！製成空前不朽之巨片！

女演員 林楚楚 陳燕燕 黎莉莉 黎灼灼 陳娟娟 梅琳 黃筠貞 龔智華

男演員 張翼 劉瓊 鄭君里 蔣君超 黎鏗 洪警鈴 章志直 韓蘭根 殷秀岑

故演員 白璐 尚冠武 劉繼羣 時覺非 葛佐治 羅明

國片之聖 粵片之王 驚天動地 曠世無倫

離澳在即 演期有限

清平 雄鷹劇團 昨晚又滿座

何覺非 蔣世勳 英麗明 陳惠瑜 何秋明 蘇少棠 尹伯權 領導全體數百人十合力演

今晚演新戲 離奇香艷懸疑巨劇

薛仔名劇 扭紋妃子 俏郎君

明天禮拜日戲台柱主演 血染宮館 明晚又演新戲 三司會審殺兒案

南京

新鐘時間 頭場八點 尾場十點 續放映

全部粵語詼諧趣妙熱鬧打鬥巨片

羅品超 容小意 伊秋水 伍麗嫦 主演

靈大明星 雲尼 參加表演

羅品超領導全體北派武師大打北派萬分精彩

樊籠彩鳳

萬里尋妻，咫尺天涯，冤家狹路，良緣天賜，對面相逢不相識！得來全不費功夫！

海鏡戲院 即日續映

全部偵探原子武器冒險打鬥巨片

飛賊戰龍王 下集

新進武星狄克波路 美艷女星羅拉婷妮 主演

下期放映 女勇士 鄧麗珠主演

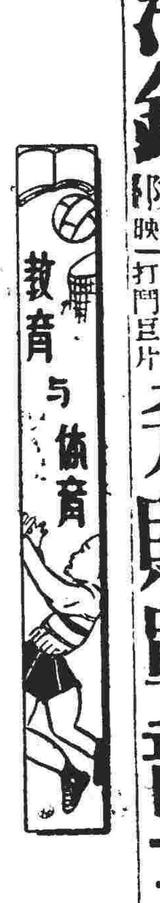

足球頒獎大典今日舉行

表演賽　穗警全力戰澳警

欲看全運冠軍風采請早臨場

（本報專訪）濠峯塲，靜寂多時，消發天來，古鎮紗龍，到來表演，龍年紫氣，花木欣欣向榮，紗龍表演之後，今天又有一個好表演節目，澳門足球各項比賽錦標，由警察隊一矢三鵰，然而花雖有主，但是餘仍臨風，今天吉日良辰，行一個頒獎典禮，時間下午五時。在這一個雙喜節目之中，穗警足球隊到來參加典禮，並且來一塲表演賽，與澳警大戰一塲。穗警隊，是從去年全運足球隊之混合，平時經過苦練，技術了得，不久以前，出過全運，同得冠軍榮譽，今天表演，相信打來，定然可觀。今天大軍殺來，穗警督察長何名澤親自督師，這一隊人馬，驍將如雲，謀臣如雨，如果不信，請看陣容，他們一眾，今午到埗，門券一律一元。

●穗警陣容●

譚振輝　曾仲雲　余耀德　莫錦松　鄭英權　游華興　劉天中　劉慶材　黃聰　譚煥章　李育德　趙富照　謝錦河

●澳警陣容●

馬蘭地　譚光華　加士佳　陳利　嘉華路　盧漢臣　劉桂芳　小山度　巴些古　小陳利　張自強

五十九國家參加世運會

英人對我國頗爲關心

（中央社倫敦廿日專電）七月廿九日在倫敦開始舉行之第十四屆世運會，茲已有五十九國接受邀請，準備參加，中國選手約有五十人，將參加田徑，籃球，自行車，足球，與游泳等項比賽，但此間運動觀察家，皆不忘一九三六年柏林世運會之得分結果，并以同情之態度承認，八年抗戰，使中國體育界必受影響，故認爲中國選手此次僅可望在籃球，足球二項顯身手。中國足球隊將于七月廿二日抵英，該隊來英沿途在西貢，曼谷，馬尼剌，棉蘭，時將在新加坡，仰光與加爾各答各地，與當地球隊作友誼賽，英國運動界皆以濃厚之興趣候該隊之到臨，因其中有數人去秋曾參加香港足球隊遠征英國，頗爲英國體育界所熟稔也。

東方另一國家朝鮮，亦已表示將參加田徑，舉重，自行車，拳擊等各項比賽，已接受邀請參加世運之國家，至此已達五十九國，將派選手總數參加世運。

中醫公會診症表

日期：五月廿一日至廿三日

時間：下午一時至三時

內科：李鴻恩．羅子材

瘍科：趙政卿

跌打：吳楚珩

迎新美人魚

香港特稿

陽光照耀着啓德機塲，正午十一時十分，還是中航客機從天空中降落，來了許多上海的徐客，但是注意到在另一位小姐？還是外國人？大家都是在戴着的一個人魚游泳小姐，全運會中的黃婉貞？與她的姉妹，還跟着她的人，緊隨着她的一隊白色旗袍，送給她一束紅色鮮花。

（以下本文因印刷模糊，僅可辨識片段）

我國出席世運會 籃球田徑游泳選手

經全國體協會會議決定

（中央社上海廿日電）世運籃球選拔委員會廿日舉行選拔會議，當經決定初選合格選手十二人，並經全國體協理事長核定名單如下：牟世倫，蔡忠堪，蔡文華，賈志軍，何松圃，陳金德，李震中，余進，黃天錫，以上入選隊員，定廿一日赴京中央大學體育館報到，開始訓練，俟訓練完畢後，由指導員選定。

（中央社上海廿一日電）世運田徑及游泳選拔委員會，依照全國體協常理會在京開會之決定，該會依照田徑游泳選手原意見，選定陳英郎，樓文敖，黃兩正爲世運田徑選手，田徑選手定五月廿五日向中央大學報到，開始訓練，吳傳玉爲世運游泳選手，將來在新加坡會齊赴英。印尼自行練習。

抵星洲

我世運足球隊 比賽兩場轉赴爪哇

（中央社新加坡廿日專電）我出席世運足球隊，今日下午自西貢乘機抵此，該隊留此期間至本月廿五日，將與加化蘭馬來足球聯隊比賽二次，廿五日後該隊將離此赴爪哇，然於前往倫敦前，將再返此間，該隊在爪哇可能作八場比賽。

看來面貌相似，出入雙雙對對！

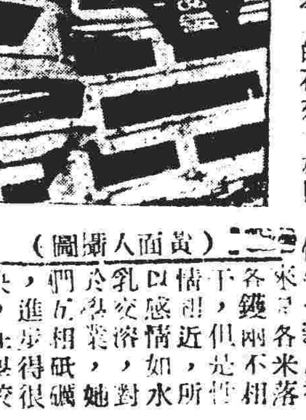

（黃面人攝圖）

人家一定說是姉妹，衣飾相同，態度相同，連頭髮上的花夾也相同，籃球國裏，闖中一對姉妹花，他倆是教忠初中三班的學生，對於體育興趣很好，深感興趣，玩得一手好籃球。

並不是一對姉妹，其實她們一個名叫羅淑賢，一個名叫周翠英，本名叫周翠英，續後良的學生，不過各人有各人的特長，羅淑賢，詞令，演說尤佳，有乖辯屈容的天才，演話劇，口若懸河，上天才，看來真是頑石點頭。周翠英，對於國學，具有心得，執經研典，不惜細事研求，幾欲窮禹，湯，文，武，周公，孟，與子百家之言。她倆感情很好，學校裏，球場上，人家多以「你們兩姉妹」稱之。

估道是一雙姉妹花，却原來是兩不相干

學籃比賽　孔教反敗為勝

今日有三場對抗

紅棉盛開，是初夏熱鬧色彩，學界籃球賽，昨天依然百勞賽，上演兩場，數對教忠，教忠可惜，一連打了六場，個個辣手，太無主，不久，教忠一後一輪快炮，追上比分，結果十八比十，教忠如願勝利。提一分，功勞表上，雲梯，敦仁敗陣，三氣之敦仁，幾乎收地也。打油之後，弟，還有一場，培正，破了培道，姉兒相打，跳紅，培道紅快塲，不過培正。

打來規規矩矩，培正隊得球即射，後衛見球即搶，三名培道不得開，射手，結果，培道以二十交九見負，對冷門爆出。

今日有三場，百勞賽嶺分對林鄭分，女子隊，培道紅黃姉妹相爭，三場。

慶祝巡遊期間　市面極安謐

警方希望市民合作

（本報專訪）此次我正副總統就職，本澳僑胞舉行熱烈慶祝，是日馬路上行人如鯽，汽車穿梭來往，本澳當局，爲維持市面治安及交通起見，特於數日前加派警探人員及交通警察，維持市面之寧靜，結果，在此數天內，經警方之努力，雖在此行人擠擁之際，一般小竊及扒竊之事件，亦絕無發生，本澳治安之寧靜，實堪嘉許，記者昨曾將此意向本澳警察局長鮑立德提述，表示市民對本澳警員之努力極表讚揚，但鮑立德局長表示，此種情形，渠本人殊不敢有何表示，原因努力維持市面治安，實屬警察人員之天職，殊不敢獲受褒獎，然治安之良好，其最大之原因，亦由于市民協助方克至此，故望今後市民能與警方作更密切之合作，以維持市面良好之治安。

程壽南 新久痢疾 即貼即截 各藥房均售

(巴士) 關西環綫

（本報專訪）市面公共長途客車，已於昨（二十）日開始行走，又該客車第一第二綫之第四輛客車，每日由西環至山火船碼頭，晚間行車時間延長至夜深一時止，至三四兩綫，則延至夜深十二時止，又新車三輛，在港裝置將可運來，新口岸游泳場方面日間增派特別班次行走云。

理想中偉大的香港

且看十年拓展計劃內容

（香港特訊）本港十年拓展計劃現在已在設計進行中，其最令本港人士關注者，厥爲海軍船塢及市區中心陸軍營地之遷移，鑒此事實現，本港市中心立即擴大許多，對於本港繁榮，貢獻不少。本港推行十年拓展計劃之基本財政來源乃由：㈠英國政府撥給一百萬鎊，㈡由本港方面經常稅收支撥，㈢發行公債，㈣於私人貿易及實業家方面投資。

拓展計劃中包括城市設計，工業推進，此等計劃在未公佈以前，須由英國殖民部組織之殖民經濟拓展局，加以考慮，然後交由英國內閣大臣及財政部作最後決定。現在本港之城市現代化設計，根據前次來港之城市設計專家阿伯克隆比爵士與本港工務局及本港拓展委員會共同擬就之設計計劃書，提交倫敦方面研究。將來本港城市設計一旦付諸實施，以海陸軍船塢及陸軍營房遷移別址，本港將有另外一番新面目，海陸軍方面將來可以無條件獲得在其他較佳地區設立。拓展計劃中，對于本港港灣之擴展，亦爲主要目標之一，至於本港現代化市場之構築，則可能延遲直至全部計劃批准以後方能決定。

本港私人資易及實業投資方面，經予本港工商業灌注不少活力，在史未前有之建築蓬勃發展中，本港之有史以來而資建之摩天大廈，乃爲無足驚奇之事，現在開工建築及開始建造之計劃進行，對於本港之寫字樓荒缺一問題，必定逐漸解決，同時並不充份容納不斷湧來之外來客也。本港鑑於一向以轉口商埠著名，最近又轉而趨向工業途徑之外，對於農業，似乎尚未引起投資者之注意。在拓展工作中，其最重要者當然爲建築房屋，作爲居民住宅及工廠之用，同時並需造路及改良本港一切設備，務于現代化，其次則爲推進本港之新興工業。

本港工業投資額已呈現非常龐大數字，今年當仍繼續發展。本港除去現在經已成立之數間棉紗工廠之外，在明年相信將有數家在本港設立。此外，另有一種極爲重要之工業企圖，乃在本港設立一間大製鋼廠，此廠將有比施馬熔鐵爐二具及其他巨大之壓鐵機械裝置，開資本將可超過一億元。本港開設之重要工業部門將爲：羊毛製造廠，氧氣製造廠，紗廠，機器修理廠，電器製造廠，（每月出產電力馬達二千架）數間製漆廠，罐頭糧食廠，金屬製品廠等。另有一家美國木材公司，自來本港考察以後，將來擬在本港設立一間鋸板廠，可能將製造大木等木料至五十寸。本港之太古糖房，戰前以出產業著名，惟因戰爭全部破壞，現仍無法可復原開工，相信明年秋間可重開，每年可出糖九百噸。

本港工業之擴展計劃，其最大阻力爲本港工業之廠址及水源之有限，亦爲工業推進之阻礙，得充份之資財，則上述困難可迎刃而解，各方面可能之新水塘，將來本港之移山填海計劃，以後政府對於本港十年計劃中城市需要何等措施，詳細計劃如何，另有須決定云。

香港一角